



AU CŒUR DE JARDIN



Dans ce numéro...

- Éditorial du maire
- Ça se passe à JARDIN
- Agenda

N° 7
octobre 2015

INFORMATION
MUNICIPALE



Éditorial

Chères Jardinoises,
Chers Jardinois,

Ce mois de septembre fut celui de plusieurs grandes orientations.

Le 14 septembre s'est déroulée la première réunion opérationnelle de révision de notre POS en PLU avec le cabinet G2C. Pendant 6 mois le groupe de travail d'élus va se pencher sur l'établissement du « diagnostic » de notre territoire, essentiellement des données physiques et statistiques. Sur cette base pourra ensuite être mis au point le Plan d'Aménagement et de Développement durable (PADD) qui vise à fixer les principaux axes de développement souhaités par la municipalité (logements, équipements, économie, espaces à protéger, etc.), lesquels, bien entendu, vous seront présentés.

Le 25 septembre a eu lieu l'inauguration de l'opération de 9 logements sociaux d'Advivo au village dont les travaux avaient commencé il y a plus de 2 ans.

Satisfaction des locataires, parfaite intégration dans le bâti existant sur un site de grande qualité : les opérations suivantes devront s'en inspirer.

Le 28 septembre le Conseil Municipal a approuvé le principe du déplacement de l'actuelle mairie sur le site des Liesses, près du rond-point des écoles en un lieu noble, visible et accessible, déjà propriété de la commune. Cette décision aura un coût, c'est vrai mais la maison commune est le bâtiment le plus utilisé par la population et le restera demain, quelles que soient les évolutions institutionnelles. Une construction neuve offrira seule, et pour le même prix qu'un rafistolage de l'ancienne, la fonctionnalité nécessaire aux besoins du personnel, des visiteurs et des associations.

Naturellement le lancement de cette opération ne se fera qu'à la condition que tous les financements prévus aient été réunis.

Enfin le 30 septembre une réunion publique avec les riverains de la Voie de l'Europe et de l'Avenue du Dauphiné a permis d'évoquer les problèmes de sécurité routière et de passer en revue ensemble toutes les options d'aménagement. Rendez-vous est pris pour choisir avec la population, la formule la plus adaptée. Tous les autres quartiers concernés par ce genre de problèmes (Le Télégraphe, la route de St-Sorlin, le secteur de Montléans, la montée de la Vieille-Eglise) font l'objet d'études en ce moment avec les services de l'Agglomération ou du Département.

Bien sincèrement
Thierry QUINTARD

RECEVEZ L'INFORMATION MUNICIPALE PAR INTERNET

Vous souhaitez être régulièrement informés de l'actualité municipale, connaître en direct les différents événements, les activités des associations, recevoir les publications communales, il suffit de vous inscrire via internet sur le site de la commune

<http://mairie-jardin.fr/>



Recevez l'information municipale

Nouvelle mairie...c'est parti!

La mairie de Jardin occupe depuis des décennies la maison de l'ancienne cure, édifice traditionnel de 160m² sur 2 niveaux. Ce bâtiment n'est plus adapté aux besoins et aux normes d'aujourd'hui. Un groupe de travail ad hoc s'est donc penché sur cette problématique avec l'appui du cabinet de programmistes ACS durant le 2ème trimestre 2015.

Deux hypothèses de travaux ont été évaluées. L'une consistant à agrandir et rénover la structure actuelle, l'autre à construire sur un autre site.

Le projet alternatif d'extension / rénovation coûtant aussi cher tout en défigurant l'actuel bâtiment, c'est la 2ème solution qui a été retenue par le groupe puis votée, à l'unanimité moins une abstention, 28 octobre dernier par le conseil municipal.

Un nouvel édifice devrait donc voir le jour, situé à l'angle de la route de Saint Sorlin et montée de la vieille église.

Le coût de l'opération est estimé à 937 000€HT financés par:

- 220 000€ vente de l'ancien bâtiment
- 187 000€ subvention état
- 46 000€ subvention Département (a minima),
- 200 000€ fonds de roulement
- 100 000€ autofinancement 2016
- 184 000€ emprunts

La phase de constitution du dossier et d'étude va donc maintenant s'engager pour un objectif de travaux envisagé début 2017 selon les aléas éventuels.

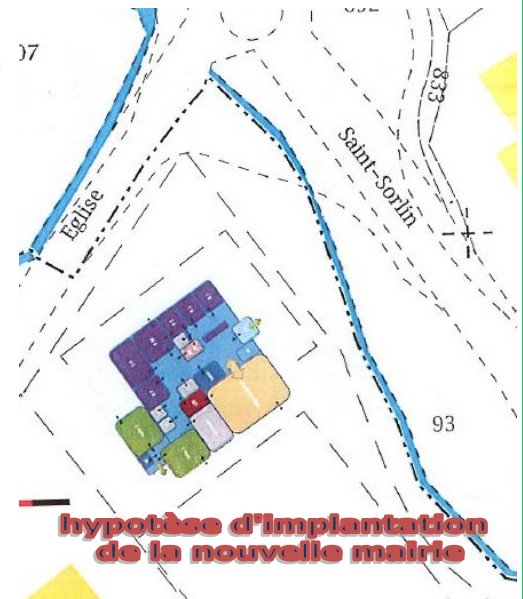

Des jeux pour les enfants

Les jeux pour enfants sont maintenant opérationnels sur le site du stade, derrière le terrain de tennis. Accessibles aux petits dès 4 ans sous la responsabilité de leurs parents, c'est un espace complet qui est mis à leur disposition. Les travaux ont été réalisés par les techniciens municipaux et l'installation a obtenu l'agrément de l'APAVE, organisme de contrôle de conformité. Coût des travaux: env. 18000€.

Un banc a également été installé face à l'espace associatif.

Bernard Roqueplan, adjoint aux bâtiments

C'est la rentrée!

La rentrée scolaire s'est bien déroulée. L'effectif total de 183 élèves soit une augmentation de 5% (+9) répartis :

Maternelle:

58 enfants dans 2 classes (28 Petits/Moyens + 30 Moyens/Grands)

Les professeurs sont inchangés : Annie Bertholet et Anne Delafraze assistées respectivement de Josette et Christelle

Elémentaire:

125 enfants dans 5 classes

Ils ont fait connaissance avec Yves Thabaret, leur nouveau directeur.

Les professeurs de CE1 et CM1 sont à temps partiel donc remplacés un jour par semaine

Les activités **TAP** ont débuté dès le premier jour de la rentrée avec cette année 2 nouvelles activités : anglais et théâtre

La participation est toujours importante avec une moyenne de 140 enfants par jour.

Christine Beaubouchez, adjointe aux affaires scolaires



Ça se passe à JARDIN

La bibliothèque fait « fenêtre neuve »



Pendant les travaux...

Les portes et fenêtres de la façade de la bibliothèque dataient de la construction du bâtiment (ancienne classe) Froid, vent, poussière, humidité, sont maintenant relégués au rang des souvenirs puisqu'ils ont été remplacés par des équipements « haute isolation » que chacun, visiteurs comme animateurs a déjà pu apprécier, tout comme les précieux ouvrages proposés par toute l'équipe.

Guylaine Camozzo



Votez pour le Prix des lecteurs « Gouttes de Sang d'Encre »

Rappel de la sélection :

Le chemin s'arrêtera là, Pascal Dessaint
Delta, Laurent Guillaume

Et ils oublieront la colère, Elsa Marpeau

Adieu Lili Marleen, Christian Roux

Date limite du vote mercredi 18 novembre !



Chaque année, la direction générale des finances publiques procède à l'analyse des comptes de gestion et définit un indice de qualité comptable du service des eaux de chaque commune. Jardin a obtenu, comme depuis 2011, la note maximale de 20/20 et les félicitations du responsable de la trésorerie.

Cet indicateur évalue l'image fidèle de la comptabilité de l'eau à travers le bilan et le compte de résultat ainsi que le respect des règles comptables ou de la réglementation en vigueur. Pour la commune de Jardin, Nadine Mandran, secrétaire, traite essentiellement ce domaine, ces félicitations lui sont donc directement dédiées.

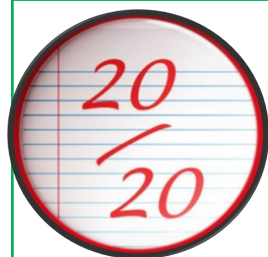

Mutuelle complémentaire

Après quelques hésitations dues à l'évolution de la législation nationale, la mise en place du projet « Mutuelle », en collaboration avec le C.C.A.S. de PONT-EVEQUE, rentre dans sa phase de déploiement.

Après consultations, deux organismes complémentaires ont été retenus : ADREA et APICIL. Des permanences régulières vont être organisées sur JARDIN où les deux organismes seront présents. La première de ces permanences aura lieu

Le 27 octobre, de 9h à 17h, en mairie de JARDIN.

Pour un meilleur accueil, les personnes intéressées pourront s'inscrire en mairie soit par téléphone au 04 74 31 89 33 soit à l'accueil et choisir ainsi une plage horaire de rendez-vous.

Dans le cas où vous auriez déjà une complémentaire santé, pensez à apporter votre tableau des prestations de celle-ci pour pouvoir comparer avec les propositions de ces deux organismes.

La boulangerie de Bérardier

change de Propriétaire

Succédant à Sébastien Chapel, boulanger à Jardin depuis 19 ans, Aurore Plessiez et Dimitri Klaus, les jeunes parents de Yuriy, se lancent dans leur première affaire. A 28 et 30 ans ils disposent déjà de 15 ans d'expérience en boulangerie et apporteront leur touche personnelle à l'offre existante. Les horaires d'ouverture évoluent. Ils vous accueillent du mardi au samedi de 6h à 19h30 et le dimanche de 6h à 13h. Bienvenue à ces nouveaux jardinois!

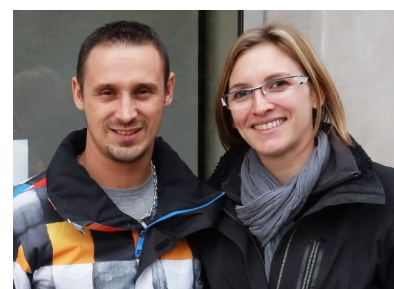

Nouvelle conseillère municipale

Anne-Marie THIVOLLE rejoint le conseil municipal. Elle remplace Violaine Boucharel démissionnaire.

Ça se passe à JARDIN

Logements Advivo

En 2012 le conseil municipal de Jardin confiait à Advivo le projet de construction d'un immeuble de 9 logements locatifs sur un terrain appartenant à la commune, route de Saint Sorlin. 3 ans plus tard et après quelques retards liés à des aléas administratifs, Thierry Kovacs, Président d'Advivo et de ViennAgglo, et Thierry Quintard, Maire de Jardin, ont procédé vendredi 25 septembre à l'inauguration de la résidence « Le Clos des Lilas ».

Constituée d'appartements de 50 à 66m² dont un logement adapté aux personnes à mobilité réduite, cette construction bénéficie d'installations esthétiques et performantes. L'eau chaude sanitaire est produite par une installation solaire et l'isolation est renforcée. La construction a obtenu le label « Bâtiment Basse Consommation » permettant ainsi aux locataires de réaliser de réelles économies .



Rénovation du porche de l'église



C'est la société jardinoise Christelle Genève qui a réalisé la rénovation du plafond du porche de l'église, des travaux en hauteur qui font suite au remplacement de la toiture effectué en 2014 par les techniciens municipaux. Une église qui accueillera le vendredi 18 décembre prochain la 2ème édition du concert de la chorale jardinoise.

Au programme : du gospel et des chants de Noël.

Le défi « Familles à Energie Positive » fait baisser la facture !

Les inscriptions sont ouvertes !

Pour la 6ème année consécutive, les Espaces Info Energie de l'Isère, en partenariat avec ViennAgglo, organisent le défi « familles à énergie positive » dont l'objectif est de réduire ses consommations énergétiques simplement en adoptant les bons réflexes. Inscrivez-vous dès maintenant et rejoignez l'équipe près de chez vous.

Familles à énergie positive permet à chacun de se mobiliser de façon concrète, efficace et ludique pour :

- diminuer ses consommations,
- réduire ses émissions de CO₂,
- gagner de l'argent en réduisant ses factures d'énergie

Pour y parvenir, le défi se joue **en équipe de 5 à 10 foyers** qui vont ainsi échanger leurs bonnes astuces, s'entraider et se motiver les uns les autres. **Inscrivez vous pour constituer l'équipe jardinoise!** www.familles-a-energie-positive.fr

Dans l'agenda

Dernière minute:
Le ramassage des poubelles du 11/11 est reporté au 14/11

Le Comité des Fêtes de JARDIN organise la vente de boudin réalisé de façon artisanale et cuit à la chaudière. Sa fabrication se fera le samedi et la vente le **dimanche 22 novembre 2015 au stade des liesses le matin**. Cette tradition se perd petit à petit mais c'est tellement délicieux. Alors le COMITE DES FETES DE JARDIN vous convie ce jour à venir déguster le traditionnel boudin à la chaudière.

- 6 et 7 nov. 20h30 Théâtre « Quand la chine téléphonera » A TOUR DE RÔLE
- 11 novembre cérémonie commémorative
- 14 novembre Loto du Tennis Club
- 21 Nov. 12h Choucroute dansante de la boule sportive
- 22 Nov. 13h/17h Bourse aux jouets
- 22 Nov. Matin stade: Boudin du comité des fêtes
- 29 Nov. 12H repas du CCAS
- 6 Déc. 8H/18H élections régionales 1er tour
- 11 Déc. Marché de Noël du sou des écoles
- 13 Déc. 8H/18H élections régionales 2ème tour
- 13 Déc: Matinée huîtres Rétro-Mécanique, Pl. du Lavoir
- 18 Déc. 20h30 église Concert de Noël Gospel
- 31 Déc. Réveillon de l'Etoile jardinoise
- 31 Déc. Réveillon du trait d'union
- 10 Jan. 11H Vœux du Maire

