

LETTRE D'INFORMATION DE LA CLI

Connaître les installations nucléaires : la transparence est une nécessité

Éditorial

PRÉSENTATION DE LA NOUVELLE PRÉSIDENTE DE LA CLI

► En juin dernier, les élections départementales ont amené des changements dans la composition du Département de l'Isère. Les électeurs et électrices du canton de Voiron ont renouvelé mon mandat. Le Président Jean-Pierre Barbier m'a confié une vice-présidence déléguée à la sécurité, sujet sensible s'il en est, et dans ce cadre, la Présidence des trois CLI de l'Isère. Cette délégation permettra une cohérence d'activité sur les CLI, ainsi que le renforcement de la dynamique transversale et de partage qui doit prévaloir en Isère.

Attentive au besoin constant d'information des citoyens, je suis persuadée qu'une opinion ne peut se construire qu'à partir d'échanges et d'informations éclairées par des experts. C'est bien là le rôle de la CLI que de permettre ces rencontres, et je m'attacherai à poursuivre, à travers cette présidence, le travail engagé par la Présidente Elisabeth Celard. Je souhaite le remercier vivement pour tout le travail réalisé pendant ses six années de présidence, qui ont permis de dynamiser l'activité de la CLI et de développer son activité.

Si en 2021 l'activité de la CLI a été ralentie par la poursuite de la crise COVID et impactée par les élections départementales, l'étude de l'environnement autour du site engagée par l'Institut de Radioprotection et de Sûreté Nucléaire arrive à son terme. Son rendu fera l'objet d'une réunion

publique début 2022, à laquelle j'aurais le plaisir de vous convier. Le CNPE poursuit l'exploitation du site, avec des arrêts pour maintenance et rechargement du combustible. Les Diésels d'Ultime Secours, équipements rendus indispensables suite à l'accident de Fukushima, ont été inaugurés en juin. Les membres de la CLI ont pu les visiter.

Enfin, la distribution des comprimés d'iode stable est toujours en cours : n'oubliez pas d'aller récupérer les comprimés auprès d'une pharmacie, muni(e) de votre bon de retrait ou d'un justificatif de domicile.

Espérant vous rencontrer lors de la prochaine réunion publique de la CLI (informations pratiques au verso), je vous renouvelle mon intention de présider cette CLI de manière dynamique et participative.



© F. Pattou

Anne Gérin
Présidente de la CLI



© EDF

DES NOUVELLES DES AUTRES CLI ISÉROISES

► Le Département de l'Isère comporte quatre sites nucléaires, pour lesquels une CLI est en place. Afin de partager les informations entre les différentes CLI iséroises, vous trouverez ci-dessous les actualités des autres sites.

Superphénix à Creys-Malville :

► Le site de Creys a repris ses opérations de démantèlement, arrêtées pendant la crise sanitaire. L'année 2020 a été essentiellement consacrée à l'ouverture de la cuve de Superphénix avec le retrait des deux premiers bouchons et à la préparation de leur découpe. Le retrait du dernier bouchon puis le démantèlement des internes de la cuve vont prochainement s'échelonner sur les années à venir. La déconstruction du réacteur se terminera par le démantèlement de la cuve sur une période allant de 2025 à 2028.

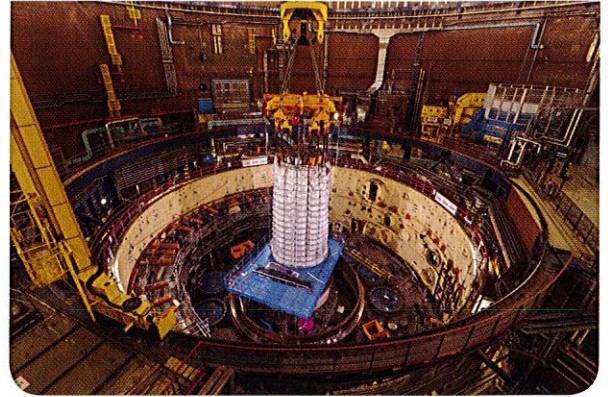

CEA-ILL :

► Le CEA poursuit ses activités de déclassement de ses installations nucléaires, notamment de la Station de Traitement des Effluents et des Déchets présente sur son site de la Presqu'île grenobloise, dont le dossier est entre les mains de l'Autorité de Sûreté Nucléaire. L'ILL quant à lui assure la production de neutrons pour les diverses activités de recherche menées sur le site, proposant plus de 600 publications scientifiques annuelles.



Obligation annuelle depuis la Loi de transition énergétique pour la croissance verte de 2015

À NOTER LA PROCHAINE RÉUNION PUBLIQUE DE LA CLI

Lundi 13 décembre 2021 à 18h00,
à la salle Mandela à Saint-Maurice-l'Éxil
(Pass sanitaire et port du masque obligatoires).

Nous vous attendons nombreux pour évoquer les actualités de la centrale.

Plus d'infos sur isere.fr